



SEMINARIO ANUAL ASIS PERÚ 2019

El Impacto de las tecnologías en la Seguridad

www.asis.org.pe



**COMITÉ DE
SEGURIDAD
HOSPITALARIA**

GESTIÓN DE SEGURIDAD HOSPITALARIA

Expositor

Giovanny Vásquez

Jefe de Riesgos, Seguridad y Salud en el Trabajo en el Trabajo en Clínica San Felipe S.A.



COMITÉ DE SEGURIDAD HOSPITALARIA



Giovanny Vásquez, militar retirado con 30 años de servicio prestados en la Marina de Guerra del Perú.

Amplio conocimiento en Seguridad Legal y técnicas de Investigación y delitos.

Especialización en Gerencia Administrativa - CENTRUM LA CATÓLICA

Diplomado en Seguridad y Salud en el Trabajo - PUCP

Diploma en Plan de Contingencia ante Desastres Naturales y Continuidad del Negocio

Actualmente me desempeño como Jefe de Riesgos, Seguridad y Salud en el Trabajo en la Clínica San Felipe.

Miembro del Comité de Seguridad Hospitalaria de Asís Perú.

INTRODUCCIÓN

En la actualidad la Gestión de Seguridad Hospitalaria viene siendo uno de los pilares fundamentales que van de la mano con el desarrollo y crecimiento social de una Organización que presta Servicios de Salud.



GESTIÓN DE SEGURIDAD HOSPITALARIA

Sistema que se establece dentro de una organización prestadora de servicios de salud, donde se planifican actividades responsable con políticas y procedimientos de prevención y protección.

Siendo el objetivo principal brindar una estadía segura, libre de amenazas y riesgos a las personas que transitan dentro de la institución.



POLÍTICA ORGANIZACIONAL

Si no hay una política general de Gestión de Seguridad Hospitalaria en los establecimientos de Salud, difícilmente puede haber una debida medida de gestión de seguridad.

Toda Institución Hospitalaria debe contar con un Profesional que tenga amplio conocimiento en análisis y evaluación de riesgos, estrategias, planificación, desarrollo de procesos de Seguridad.

ASPECTOS BASICOS

Aspectos básicos que corresponden al control de la Organización y Dirección del Departamento de Seguridad de una Institución Hospitalaria

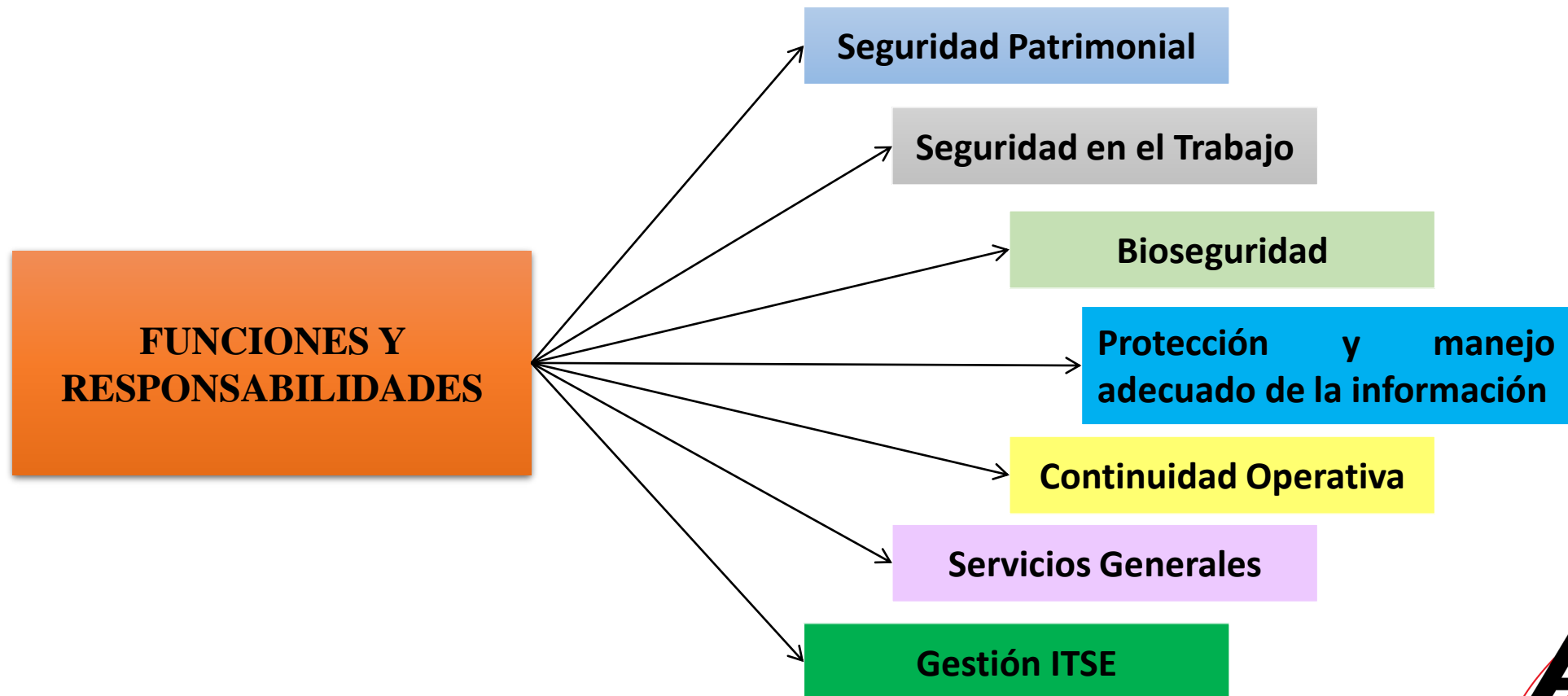

**DESARROLLAR TRABAJOS ORGANIZADOS Y PLANEADOS
QUE PERMITAN:**



Identificar los riesgos y peligros

Analizarlos y evaluarlos

Tratarlos, eliminarlos o minimizarlo

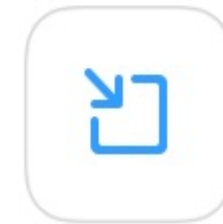

Minimizar



Eliminar
Borrador



PLAN DE EMERGENCIA

Toda Institución Hospitalaria debe estar preparada para manejar situaciones de emergencia cuando estas se producen.

Contar con un Plan de Contingencia optimo, que permita reducir la posibilidad de ser afectados ante un evento crítico.

Tener personal capacitado y preparado para actuar de forma inmediata ante cualquier adversidad.



GESTIÓN ANTE EVENTOS ADVERSOS

INCENDIOS

Los establecimientos de Salud no están exentos de la ocurrencia de un Incendio en sus instalaciones. La incorrecta instalación o mal uso de los equipos médicos pueden originar sobre cargas que conlleven al inicio de un incendio.



MINSA informó que 43 pacientes fueron evacuados tras incendio en Hospital Loayza

La ministra de Salud, Zulema Tomas, comentó que el incendio en el Hospital Arzobispo Loayza probablemente se produjo por el corto circuito de una máquina de anestesia. Agregó que se habilitará una nueva sala para la atención de quemados.

23 de Abril PERU – Hospital Arzobispo Loayza



INCENDIOS

13 de Setiembre BRASIL – Hospital Badim de Rio de Janeiro

El Comercio

Últimas noticias

Al menos 11 muertos en incendio en un hospital de Río de Janeiro | FOTOS

CHAENG

Planta del Cemento
Tipo de proceso: nuevo
procesamiento en seco

ABRIR

El siniestro, provocado al parecer por un cortocircuito, se declaró al anochecer de jueves, y más de un centenar de pacientes fueron evacuados en medio de escenas de caos

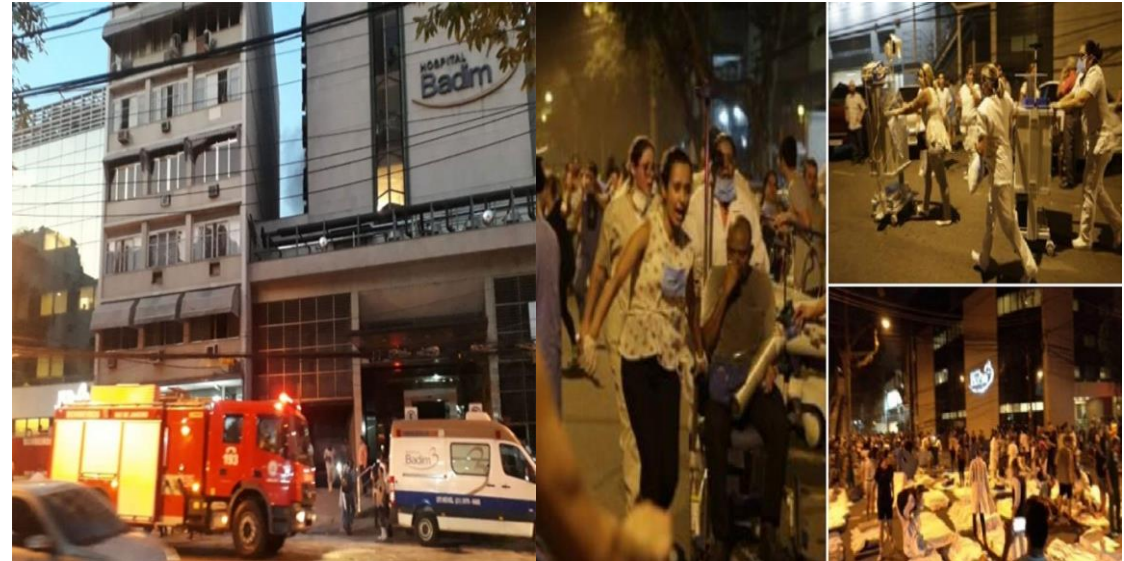

SISMOS

Los últimos estudios científicos realizados por el Instituto Geofísico del Perú (IGP) indica que existen altas probabilidades que en Lima suceda un sismos con magnitud de 8.5 grados.

Las Instituciones Hospitalarias deben estar alertas y preparadas para afrontar un sismo de gran magnitud.



CONTROL DE ACCESOS

En la actualidad los hospitales se encuentran expuesto y vulnerables a la ocurrencia de actos delincuenciales. Por la cual se debe implementar controles de accesos eficaces, que garanticen la seguridad integral de la Institución Hospitalaria.



ROBOS - HURTOS

Los Centros Hospitalarios se encuentran constantemente en situaciones difíciles no solo por las características de mantener las puertas abiertas las 24 horas del día, sino también por la afluencia de personas que transitan libremente por las instalaciones.



ACTOS DE AGRESION Y VIOLENCIA

Las agresiones en los Centros Hospitalarios son cada vez mas comunes, contar con un plan de contingencia para controlar la situación cuando estos se producen, es una tarea mas del Departamento de Seguridad.



PROTECCION DE LA INFORMACION

Todo Paciente tiene derecho a mantener en reserva la información vertida en sus historias clínicas.

Las Instituciones Hospitalarias deben contar con medidas de seguridad que garanticen la custodia efectiva de los archivos clínicos



CONTINUIDAD OPERATIVA

Los servicios operativos de un Centro Hospitalario no deben verse interrumpido ante emergencias y desastres generados por eventos naturales o producidos por el ser humano.

Es importante que los Hospitales públicos y privados tengan un Plan de Continuidad Operativa que permita reactivar las tareas y servicios necesarios después de un suceso inesperado.

La preparación y movilización rápida de las áreas operativas van a permitir un desarrollo adecuado y efectivo del Plan de Continuidad para seguir recibiendo víctimas.

SEGURIDAD Y SALUD EN EL TRABAJO

La Ley 29783, obliga al empleador a promover una cultura de prevención de riesgos laborales.

Toda Institución Hospitalaria debe tener un Plan donde se desarrolle la aplicación de medidas y actividades necesarias para la prevención de riesgos derivados del trabajo.



GRACIAS



Seminario Anual ASIS PERÚ 2019

www.asis.org.pe
informes@asis.org.pe

« El Impacto de las tecnologías en la Seguridad »